



Regulations

WUSV Youth Championship

1. General Provisions

The WUSV Youth World Championship is based on the FCI-IGP examination regulation in the following categories:

- A) IGP 1
- B) IGP 2
- C) IGP 3

The Championship is finalized based on individual rankings.

No team ranking will be carried out.

Only dogs selected from their national organizations who comply with the requirements of the FCI-IGP examination regulations are admitted to the competition.

Every registered dog must have a WUSV-recognized pedigree.

Every WUSV member club can register competitors not older than 21 years old.

Sections B and C of the competition shall be held at the stadium and will be judged by the same judges who also officiate at the WUSV-World Championship UNIVERSAL.

The teams (dog and dog handler) who started based on the exams IGP1, IGP 2 and IGP 3 will be awarded title WUSV-Youth Champion 20.. IGP.

2. WUSV Examination Regulations 3/IGP 3

A: Tracking Work

Laying of the Tracks

The laying of the tracks shall be carried out at a normal walking speed. The corners shall not be marked. The beginnings of the tracks shall not be stepped down. Alternative tracks shall be considered in terms of the schedule and will be laid if necessary. The objects shall not be laid in a certain way of order.

Tracking Objects

The tracking objects are made of

- Wood
- Leather
- Felt



Size of the tracking objects approximately 10cm x 3cm x 0,5-1,0cm

The tracking board and the objects are provided by the host organization. All objects are clearly marked.

Group Drawing at the tracking field – Identity Check

Upon registration of the dog handlers for tracking a drawing is carried out. The drawing starts as soon as the last dog from the previous group has started the tracking exercise. Dog handlers who are not available on site the tracking area by the time they were scheduled for respectively upon the drawing shall also be considered. The track that was drawn remains reserved and shall be worked out at a later time. In case that the dog handler does not present him or herself before his or her group has finished the tracking work this automatically entails a disqualification. The identity check of the dogs shall be carried out after the tracking work is finalized.

Inspection of the tracking leash

The tracking leash will be inspected for its correct length after the drawing by an authorized person on behalf of the trial organizer and marked accordingly. The tracking exercise may only be carried out with the leash that was previously marked as described above.

B: Obedience

For the running direction – please see scheme. The dogs are to be presented according to the running scheme as stipulated in the examination regulation.

The dog handlers may wear simple and sportive clothing (sweat suits) but no special training vests are allowed.

- **Photo aerial view/ Stadion Plan/ Sketch (according to the sample below)**



Admission Control at the entrance

The inspection of the collar shall be immediately carried out in the preparation area reserved for that purpose. A mere visual inspection is not allowed. The collar must be handed over to the person in charge of the inspection procedure. The collar is then inspected for its compatibility with the examination regulations. Once, the collar was admitted by the trial judge no change of collar is admitted anymore.

A sufficient area in direct proximity of the competition area must be made available by the hosting organization for the preparation of the defence work exercise.

The dog must arrive at the preparation area approximately 10 minutes before he or she is scheduled to start with the examination. The team captain must report the dog handler approximately 15 minutes before the start at the entrance area as *Ready to start*.

The participating dogs may only be presented with collars as stipulated in the examination regulations. The dog handler must carry a leash with him or her at any time. The leash may only be attached to the collar. Further leashes or ropes on the dog are not admitted. The dog handler may prepare the dog for the competition with positively associated objects (but no whips and such) or with food. Further means are not admitted. In case of an infringement the dog shall be disqualified from the competition.

The trial judge in charge is responsible for the supervision of the preparation area for obedience and defence work.

Identity Check

Before the dog's performance is reviewed, a trial judge carries out the identity check in the stadium. During the identity check the dog shall either stand or sit wearing a long respectively slack lead. For that purpose, the dog handler may turn the dog's head slightly to the side with his or her hand. However, the handler may not do the chip reading by him or herself.

The personnel are provided with an ISO recognized microchip identification scanner.

After the trial judge has announced his or her evaluation of the dog's performance, the animal must be led off the field in a controlled fashion, and the dog needs to behave in a neutral manner. Misbehaviour, displacement activities (such as biting into the rope) can lead to a disqualification of the dog.

Group of Three Regulation for Obedience Exercises

For example, Starting Numbers 1,2,3

All the three teams (i.e., three handlers with their dogs) must register with the trial judge at the beginning of the obedience exercises.

- 1) Starting number 01 starts with the examination exercise, meanwhile starting number 02 performs the down position, and starting number 03 returns to the preparation area once more.
- 2) Starting number 03 continues with the examination exercise, starting number 01 performs the down position, and starting number 02 returns to the preparation area.
- 3) Starting number 02 continues with the examination exercise, starting number 03 performs the down position, and starting number 01 returns to the preparation area.

Hurdles/ Objects for Retrieval/ Pistols

Hurdles according to the valid examination regulations are made available. The A-frame is equipped with wooden strips and a slip-proof coating. The hurdles are removed from the exercise field during the defence work – the position shall be marked.

The weight and dimensions of the objects for retrieval correspond with the examination regulations. All retrieval exercises shall be carried out in running directions. The test for gun shyness (calibre 6 mm) shall be carried out on the first straight line.

Place for Down Position

Males and females perform the down position at different sites. The places are marked accordingly.

C: Defence Work

General Provisions

The defence work is to be performed on the sports ground. For the running direction please refer to the scheme. The first send out at the patrol for the helper goes to the right/ to the left (depending on the situation on site). The required markings for handler and helper will be made according to the IPO regulations. The selection of the helpers and the defence work training will be held according to the schedule provided.

The dog handler can wear light sportive clothing – however – no special training vest are permitted.

- **Sample Sketch**



Entry and Identity Check

For details, please refer to section B for obedience.

Helpers – Defence Work

The final selection of the helpers for defence work and their respective substitutes shall take place before the presentation of the trial dogs on an external site by the WUSV-Coordinator IP, the WUSV Head Judge and the Judge for Section C. The selected helpers shall be presented on the occasion of the presentation of the trial dogs.

Protective Clothing

The standard protective clothing for helpers is as follows: jacket, trousers, a protection sleeve and cleated shoes. Soft sticks (*Softstöcke*) are to be used during the examinations. The brand is left up to the helpers' discretion.

Hiding Places – Protection Blinds

The hiding places provided will be standard tents for defence work. The blinds and hiding places are removed from the exercise field while obedience examinations are performed on the same site. The positions shall be marked.

Starting Numbers

The starting vests remain property of the dog handler after the championship.

The starting vests with the numbers on must be worn during the training periods, the opening ceremony, the drawing of the starting times as well as during the individual sections of the competition.

Prize Awarding

The official end of the event is marked by the announcement of the results (awarding ceremony) and by the return of the score book. Until and including the awarding ceremony the handlers must present their dogs in a sporty and impeccable manner. The dogs must act in a neutral fashion at any time. Misbehaviour, displacement activities (such as biting into the rope) can lead to a disqualification of the dog.

5. Program of the WUSV Championship UNIVERSAL

Thursday

Time of Day Veterinary Examinations and Fitness Tests for the dogs
Official Training at venue outside the stadium/ secondary field
Official Opening of the WUSV Championship UNIVERSAL
Championship, followed by the drawing at xxx (*a suitable venue at
the discretion of the hosting organization*).
Participation in the opening ceremony and the drawing is mandatory
and the starting vests with the numbers on have to be worn on
those occasions.

Friday

Time of Day Beginning of the competition at the stadium and beginning of the
tracking work.

Saturday

Time of Day Beginning of the competition at the stadium and beginning of the
tracking work.

Festive Evening (optional)

Sunday

Time of Day Beginning of the competition at the stadium
Prize Awarding and Closing Ceremony at the stadium

The schedule of the program is subject to change – depending on the number of registered
dogs to the event.



Durchführungsbestimmungen

WUSV Jugendmeisterschaft

1. Allgemeine Bestimmungen

Die WUSV-Jugendmeisterschaft wird nach der gültigen FCI-IGP PO in den folgenden Kategorien durchgeführt:

- A) IGP 1
- B) IGP 2
- C) IGP 3

Die Weltmeisterschaft wird jeweils mit einer Einzelwertung abgeschlossen.

Es gibt keine Mannschaftswertung.

Zum Wettbewerb können nur von der LAO selektionierte Hunde zugelassen werden, welche die Vorgaben der FCI-Prüfungsordnung erfüllen.

Jeder gemeldete Hund muss über eine WUSV-anerkannte Ahnentafel verfügen.

Jede Landesorganisation kann Hundeführer melden, die nicht älter als 21 Jahre sind.

Abteilung B und C finden im Stadion statt und werden von den Richtern der WUSV-Weltmeisterschaft beurteilt.

Die Gewinner IGP1, IGP 2 und IGP 3 werden jeweils als WUSV-Jugendsieger 20.. IGP geehrt.

2. FCI-IGP PO

A: Fährtenarbeit

Legen der Fährten

Das Legen der Fährten ist in normaler Gangart durchzuführen. Die Winkel werden nicht markiert. Die Fährtenansätze werden nicht abgetreten. Ersatzfährten werden im Zeitplan vorgesehen und bei Bedarf gelegt. Die Gegenstände werden nicht in einer bestimmten Reihenfolge gelegt.

Fährtengegenstände

Die Fährtengegenstände bestehen aus

- Holz
- Leder
- Filz



Größe der Fährtengegenstände ca. 10cm x 3cm x 0,5-1,0cm

Fährtenplatte und Gegenstände werden vom Veranstalter bereitgestellt. Alle Gegenstände sind deutlich markiert.

Gruppen-Auslosung im Fährten Gelände/Identitätskontrolle

Bei Anmeldung der Hundeführer zur Fährte wird eine Auslosung vorgenommen. Die Auslosung erfolgt, sobald der letzte Hund der vorherigen Gruppe die Fährten suche aufgenommen hat. Hundeführer, die zum Zeitpunkt ihrer vorgesehenen Startzeit und zur Auslosung im Fährten Gelände nicht bereitstehen, werden mit ausgelost. Die geloste Fährte bleibt reserviert, sie wird zu einem späteren Zeitpunkt ausgearbeitet. Erscheint der Hundeführer nicht, bevor seine Gruppe fertig ist, hat dies seine Disqualifikation zur Folge. Die Identitätskontrolle wird nach erfolgter Fährtenarbeit durchgeführt.

Kontrolle der Fährtenleine

Die Fährtenleine wird nach der Auslosung von einer durch die Prüfungsleitung beauftragten Person auf korrekte Länge kontrolliert und markiert. Die Fährte kann nur mit einer entsprechend markierten Leine abgesucht werden.

B: Unterordnung

Laufrichtung siehe Schema. Es wird nach dem Laufschemata der Prüfungsordnung vorgeführt. Die Hundeführer dürfen während der Unterordnung einfache, sportliche Kleidung (Trainingsanzüge), jedoch keine speziellen Hundeführer-Trainingswesten tragen.

- Foto Luftaufnahme / Stadionplan / Skizze (lt. Beispiel)



Einlasskontrolle

Die Halsbandkontrolle findet sofort auf der jeweiligen Vorbereitungsfläche statt. Eine Sichtkontrolle ist nicht erlaubt. Dem Beauftragten wird das Halsband zwecks Kontrolle überreicht. Der Beauftragte untersucht das Halsband auf seine PO gerechte Ausführung. Nach Zulassung des Halsbandes durch den Leistungsrichter darf kein weiterer Halsbandwechsel erfolgen.

Den Teilnehmern ist eine genügend große Fläche im direkten Umfeld des Wettbewerbes für die Vorbereitung der Unterordnung oder Schutzdienst einzuräumen.

Der teilnehmende Hund muss sich ca. 10 Minuten vor seinem Start in der ausgewiesenen Vorbereitungszone befinden. Der jeweilige Mannschaftsführer hat den Hundeführer spätestens 15 Minuten vor dem Start im Eingangsbereich als startbereit zu melden.

Der teilnehmende Hund darf nur mit dem Halsband wie in der PO beschrieben, vorgeführt werden. Eine Führleine muss der Hundeführer immer mit sich führen. Die Führleine darf nur am Halsband des Hundes befestigt werden. Die Anwendung und das Anbringen weiterer Leinen oder Stricke am Hund sind nicht erlaubt. Dem Hundeführer ist es gestattet, den teilnehmenden Hund mit positiv motivierenden Objekten (keine Peitschen, Gerten) oder Futter für den Wettbewerb vorzubereiten. Weitere Hilfsmittel sind nicht erlaubt. Bei Zuwiderhandlung erfolgt die Disqualifikation.

Die Aufsicht über die Vorbereitungsfläche für Unterordnung und Schutzdienst obliegt einem eingeteilten Leistungsrichter.

Identitätskontrolle

Vor der Besprechung des teilnehmenden Hundes erfolgt durch einen Leistungsrichter die Identitätskontrolle im Stadion. Die Identitätskontrolle des teilnehmenden Hundes erfolgt an loser Leine am stehenden oder sitzenden Hund. Der Hundeführer darf dabei den Kopf des Hundes mit seiner Hand seitlich etwas abdrehen. Der Hundeführer darf den Chip nicht selbst auslesen.

Das Personal ist auch mit einem ISO anerkannten Mikrochip-Identifikationsscanner ausgestattet.

Nach der Besprechung durch den Leistungsrichter ist der Hund kontrolliert vom Platz zu führen. Der Hund muss sich neutral verhalten. Belästigungen, Ersatzhandlungen (z.B. Leineneinbeissen) können zur Disqualifikation führen.

Regelung Dreier-Gruppe Unterordnung

z.B. Startnummern 1,2,3

Es müssen sich alle drei Teams zu Beginn der Unterordnung beim Leistungsrichter melden.

- 1) Startnummer 01 führt zuerst, Startnummer 02 geht in die Ablage, Startnummer 03 geht zurück in die Vorbereitungsfläche.
- 2) Startnummer 03 führt, Startnummer 01 geht in die Ablage, Startnummer 02 geht zurück in die Vorbereitungsfläche.
- 3) Startnummer 02 führt, Startnummer 03 geht in die Ablage, Startnummer 01 geht zurück in die Vorbereitungsfläche.

Sprunggeräte/ Apportiergegenstände/ Pistolen

Die Sprunggeräte werden gemäß der gültigen PO zur Verfügung gestellt. Die Schrägwand ist mit Holzleisten und einem rutschfesten Belag versehen. Die Sprunggeräte werden beim Schutzdienst vom Vorführplatz entfernt, die Platzierung ist markiert.

Die Gewichte und Abmessungen der Apportiergegenstände entsprechen der PO. Alle Apportierübungen sind in Laufrichtung durchzuführen. Die Schussprobe (Kal.6 mm) findet auf der ersten Geraden statt.

Ablegeplatz

Rüden und Hündinnen werden auf getrennten Plätzen abgelegt. Die Ablageplätze werden entsprechend gekennzeichnet.

C: Schutzdienst

Allgemeines

Der Schutzdienst findet auf dem Sportplatz statt. Laufrichtung siehe Schema. Der erste Seitenschlag bei der Streife nach dem Helfer geht nach rechts/ links (je nach örtlichen Gegebenheiten). Die vorgesehenen Markierungen für HF und Schutzdiensthelfer werden gem. PO vorgenommen. Die Helfereinstellung und der Probeschutzdienst erfolgen nach Rahmenzeitplan.

Die Hundeführer dürfen während des Schutzdienstes einfache, sportliche Kleidung (Trainingsanzüge), jedoch keine speziellen Hundeführer-Trainingswesten tragen.

Beispielskizze

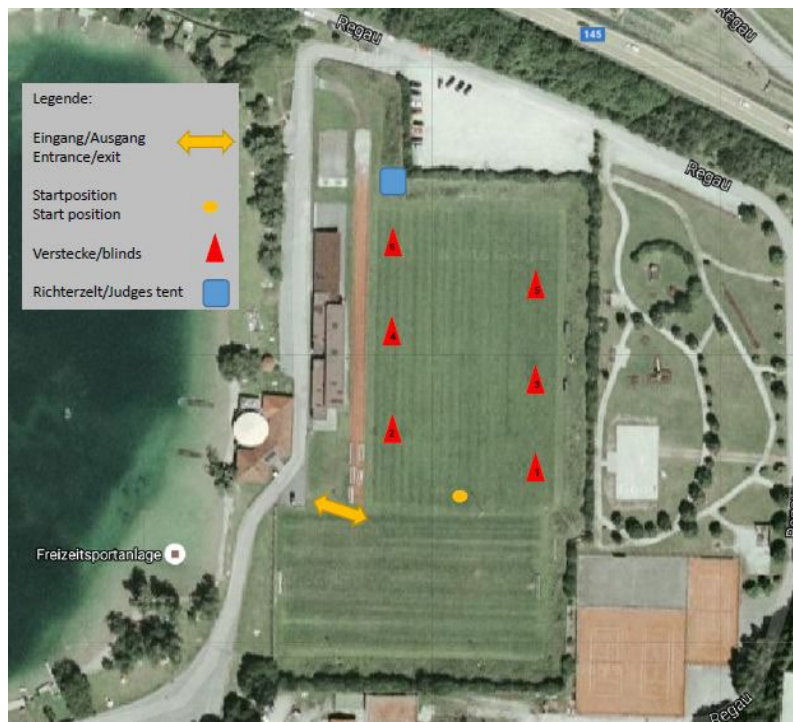

Einlass- und Identitätskontrolle

Analog zur Kontrolle bei der Unterordnung.

Helfer im Schutzdienst

Die Helfer für den Schutzdienst und die Ersatzhelfer werden vor der Präsentation der Probehunde auf einem externen Platz vom WUSV-Koordinator IP, dem WUSV-Oberrichter und dem Richter der Abt. C endgültig ausgewählt. Die ausgewählten Helfer werden bei der Präsentation der Probehunde im Stadion vorgestellt.

Schutzbekleidung

Die handelsübliche Schutzbekleidung der Helfer besteht aus Jacke, Hose, Arm und Stollenschuhen. Es werden „Softstöcke“ eingesetzt. Die Marke ist offen.

Schutzdienstverstecke

Bei den Schutzdienstverstecken handelt es sich um handelsübliche Schutzdienstzelte. Die Verstecke werden bei der Unterordnung vom Vorführplatz entfernt, die Platzierung ist markiert.

Startnummern

Die ausgegebenen Startnummern sind Eigentum des teilnehmenden Hundeführers nach dem Wettkampf. Die Startnummern müssen während den Trainings, der Eröffnungszeremonie, Auslosung der Startzeiten sowie in den einzelnen Wettkampfphasen sichtbar getragen werden.

Siegerehrung

Das Ende der Prüfung ist mit der Bekanntgabe des Prüfungsergebnisses (Siegerehrung) und der Übergabe des Leistungsheftes gegeben. Bis einschließlich der Siegerehrung, hat der Prüfungsteilnehmer seinen Hund in sportlich einwandfreier Weise vorzuführen. Er hat sich auch hier neutral zu verhalten. Belästigungen, Ersatzhandlungen (z.B. Leineneinbeißen) können zur Disqualifikation führen.

5. Programm WUSV Jugendmeisterschaft/ Program WUSV Youth Championship

Mittwoch/ Wednesday	Ab/ from 10.00 hours on Anmeldung / Registration Tierärztliche Kontrolle und Fitnesstest der Hunde gemäß Zeitplan/ Veterinary Check UP and Fitness Test for the dogs according to schedule
Donnerstag/ Thursday	Offizielles Training gemäß Zeitplan/ Official Training according to schedule
Ab/ from 19.00 hours	Offizielle Eröffnung der WUSV-Weltmeisterschaft UNIVERSAL und Jugendmeisterschaft 2026 – anschließend Auslosung an einer geeigneten Örtlichkeit. Alle Teilnehmer müssen bei der Eröffnungszeremonie und der Auslosung anwesend sein. Das Tragen der Startnummern ist verpflichtend. Official Opening of the WUSV-World Championship Universal and the Youth Championship – followed by the drawing at a suitable venue. All participants must attend the opening ceremony and the drawing. It is mandatory to wear the starting numbers.
Freitag/ Friday	Wettkampfbeginn im Stadion und Beginn der Fährte/ Beginning of the competition at the stadium and beginning of the tracking work
Samstag/ Saturday	Wettkampfbeginn im Stadion und Beginn der Fährte/ Beginning of the competition at the stadium and beginning of the tracking work
Ab/ from 20.00 hours	Fest Abend in Stadion/ Championship Party at the stadium
Sonntag/ Sunday	Wettkampfbeginn im Stadion und Beginn der Fährte/ Beginning of the competition at the stadium and beginning of the tracking work Siegerehrung und Schlusszeremonie im Stadion. Die Teilnahme ist verpflichtend und gilt als Bestandteil der Prüfung! Je nach Meldezahl kann sich das Programm ändern. Prize Awarding and Closing Ceremony at the stadium – Participation is mandatory and integral part of the competition! Depending on the number of registered competitors, the schedule could be subject to change.